



SISTEMA OCERGS DIVULGA NÚMEROS DO COOP GAÚCHO

O Sistema Ocergs divulgou no dia 28 de junho, em coletiva de imprensa realizada no formato online, os números que confirmam a posição de destaque do cooperativismo no Rio Grande do Sul. As cooperativas gaúchas registraram em 2021 o faturamento recorde de **R\$ 71,2 bilhões**, com incremento de 36,8% em relação ao período

anterior. Confira a seguir alguns desses indicadores econômicos e sociais:



Cooperativas gaúchas em 2021
faturaram **R\$ 71,2 bilhões**



Incremento de **36,8%** em
relação ao período anterior



3,2 milhões
de associados



Sobras de
R\$ 3,6 bilhões



74,1 mil
empregados

Download gratuito em <https://bit.ly/3RsT3X2>



DEVOLUTIVAS DO EIXO DESEMPENHO EM COOPS GAÚCHAS

Com o objetivo de reforçar o *feedback* dos diagnósticos do **Eixo Desempenho**, nos meses de maio e junho, o Sistema Ocergs realizou 30 devolutivas. A iniciativa, que contou com a participação da FecoAgro/RS durante algumas agendas, integra o Programa de Desenvolvimento Econômico-Financeiro e permite à cooperativa ter acesso a dados concretos para analisar o seu desempenho em relação ao restante do setor ou às cooperativas do mesmo ramo de atividade.

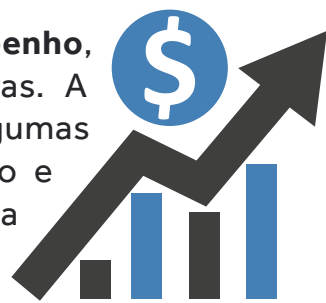
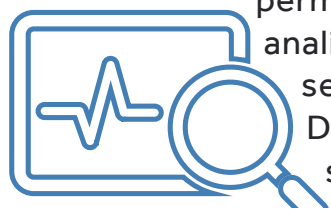

Durante o bimestre, as devolutivas ocorreram nas seguintes coops agropecuárias: Cotrimaio, Dália, Certaja Desenvolvimento, Arla, Languiru, Caul, Caal, Coagrijal, Casjl, Cooperagudo, Santa Clara, Coopermil, Cotrirosa, Cotricampo, Cotrifred, Cotripal, Coopatrigo, CCGL, Cotrisel, Camnpal, Cotrijuc, Cotrisoja, Cotriel, Cotrisal, Cotrijal, Cotribá, Coagril, Cotapel, Coasa e Ouro do Sul.

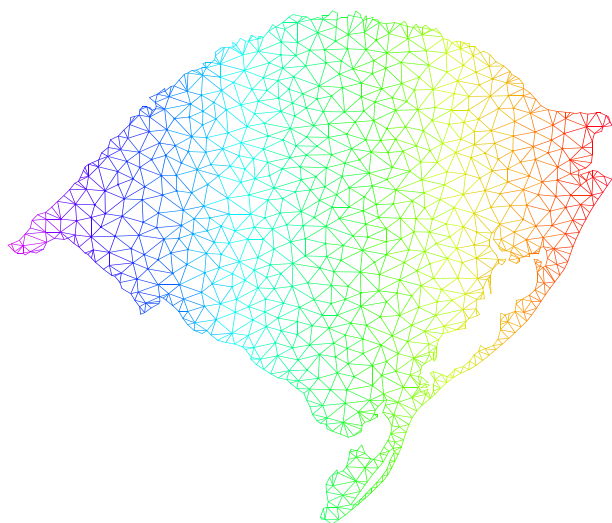

28 municípios



16 regiões do RS

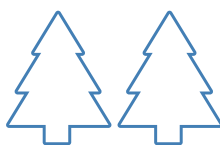

30 cooperativas agropecuárias

DIA C MOBILIZA COOPS

O dia 2 de julho marcou a celebração do Dia Internacional do Cooperativismo e várias iniciativas integrantes do Dia de Cooperar (Dia C). É importante destacar que as cooperativas podem continuar inscrevendo ações no Dia C, que ocorre durante todo o ano. Não deixe a sua coop de fora dessa. Participe!





RECONHECIMENTO ÀS BOAS PRÁTICAS DE COOPERATIVAS

A cada dois anos, um seleto grupo de cooperativas recebe do Sistema OCB o título de “Melhores do Ano” – um reconhecimento à criatividade, à visão e aos resultados obtidos por elas ao longo do biênio. O [Prêmio SomosCoop Melhores do Ano](#) é uma forma de destacar as boas práticas de cooperativas que tenham proporcionado benefícios aos seus cooperados e à comunidade. As [inscrições](#) ficam abertas até o dia 01/09/2022, às 18h, horário de Brasília (DF). Todas as coops brasileiras registradas no Sistema OCB podem participar, sejam singulares, centrais, confederações ou federações. Basta estar em

dia com o pagamento da Contribuição Cooperativista sobre o exercício de 2021.

CATEGORIAS

Conheça as categorias nas quais a sua coop pode participar e também uma categoria especial para influenciadores coop:



**Comunicação e
Difusão do Coop**



**Desenvolvimento
Ambiental**



Intercooperação



**Influenciadores
Coop**



Fidelização



Inovação



**Coop
Cidadã**

GOVERNANÇA E GESTÃO DA COOPERATIVA

SESCOOP



Ciclo 2022 aberto até 31 de agosto

CICLO 2022 DO PDGC SEGUE ABERTO

O Ciclo 2022 do [Programa de Desenvolvimento da Gestão das Cooperativas \(PDGC\)](#) está aberto até **31 de agosto**. Com foco nos processos de gestão e governança das cooperativas, o programa gera diagnósticos para a melhoria contínua a cada ciclo de planejamento, execução, controle e aprendizado. Em 2021, o PDGC contou com 125 adesões de cooperativas gaúchas com diagnóstico finalizado, o que representa um crescimento de 16,82% em relação a 2020.

SISTEMA OCB LANÇA SITE COOPERATIVISMO E ELEIÇÕES

O Sistema OCB acaba de lançar o [site Cooperativismo e Eleições](#), que disponibiliza uma série de materiais para fomentar a conscientização, o engajamento e a participação política do cooperativismo brasileiro e potencializar a sua representação político-institucional. O site congrega todas as informações e materiais do **Programa de Educação Política para o Cooperativismo Brasileiro 2022**,



iniciativa que tem por objetivo fomentar o voto consciente e o exercício de cidadania, capacitar e dar voz a grupos de jovens, mulheres e lideranças para que estejam mais presentes na tomada de decisões estratégicas para o movimento e suas comunidades.



PLANO SAFRA 2022/2023 E OS IMPACTOS PARA O COOPERATIVISMO

Para apoiar a produção agropecuária nacional, o Plano Safra destina todos os anos recursos para custeio e investimento no setor. São diversos programas de modernização, inovação e sustentabilidade, sempre priorizando os pequenos e médios produtores rurais.

No Plano Safra 2022/23, serão disponibilizados R\$ 340,88 bilhões.

O valor reflete um aumento de 36% em relação ao Plano anterior.



TOTAL DE RECURSOS ANUNCIADOS

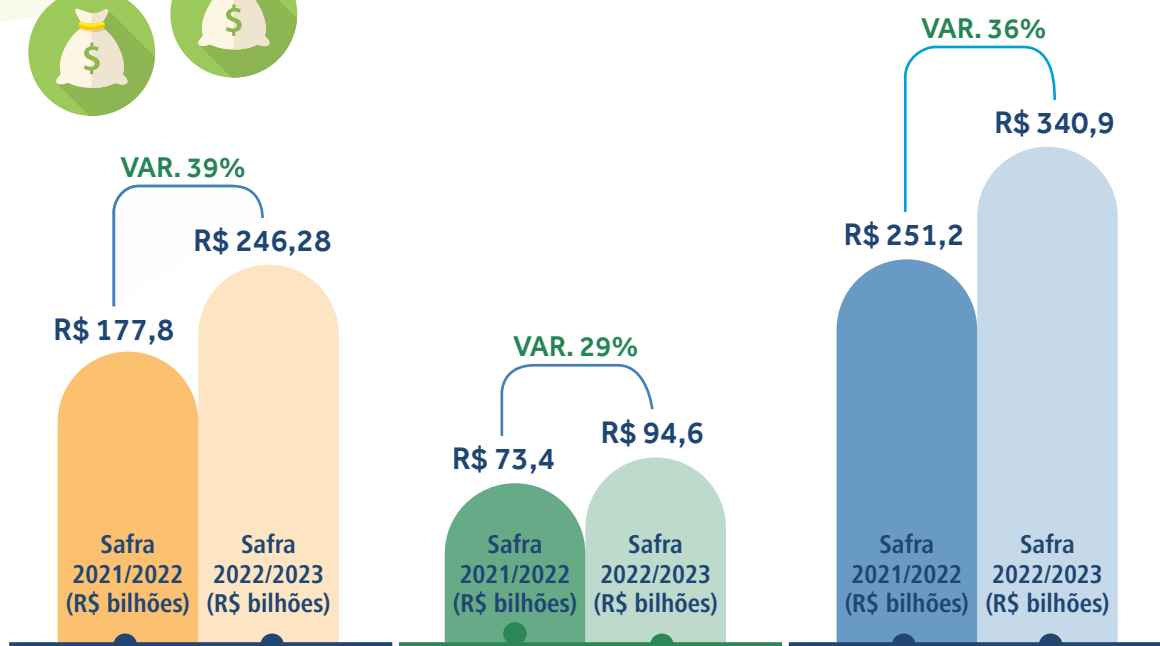

APOIO AO PEQUENO PRODUTOR



Do total anunciado pelo Governo, **R\$ 53,61 bilhões** serão destinados ao Programa de Fortalecimento da Agricultura Familiar (Pronaf), com juros de 5% a 6% ao ano, para custeio e comercialização. Para os médios produtores rurais, serão destinados **R\$ 43,75 bilhões**, por meio do Programa Nacional de Apoio ao Médio Produtor Rural (Pronamp), com taxas de juros de 8% ao ano (custeio e comercialização).



AUMENTO DO VOLUME DE RECURSOS PARA CUSTEIO E COMERCIALIZAÇÃO EM 37%



CUSTEIO PRONAF

Aumento de **36%** no montante de recursos



CUSTEIO PRONAMP

Aumento de **28%** no montante de recursos



CUSTEIO DEMAIS PRODUTORES

Aumento de **40%** no montante de recursos

VOLUME DE RECURSOS (R\$ BILHÕES) PARA CUSTEIO E COMERCIALIZAÇÃO



PONTOS DE DESTAQUE:

- + Manutenção de arquitetura e linhas de financianeto do crédito rural;
- + Aumento no montante total de recursos para R\$ 340,9 bilhões (R\$ 246,3 bilhões para custeio e R\$ 94,6 bilhões para investimento), 36% a mais do que o Plano Safra 2021/2022;
- + Plano direcionado para pequenos e médios produtores (Pronaf e Pronamp). Além das menores taxas de juros aplicadas para esse público, houve também aumento das subexigibilidades (de 22% para 25% Pronaf e de 28% para 35% Pronamp);
- + Destinação orçamentária de R\$ 2 bilhões para a subvenção do seguro rural em 2023;
- + Fortalecimento de linhas direcionadas à inovação e sustentabilidade, inclusive no âmbito do Prodecoop;
- + Manutenção de 25% de exigibilidade para os depósitos à vista, com exigibilidade adicional de 1,5% para custeio no período da safra;
- + Manutenção de 35% de exigibilidade para as LCAs.

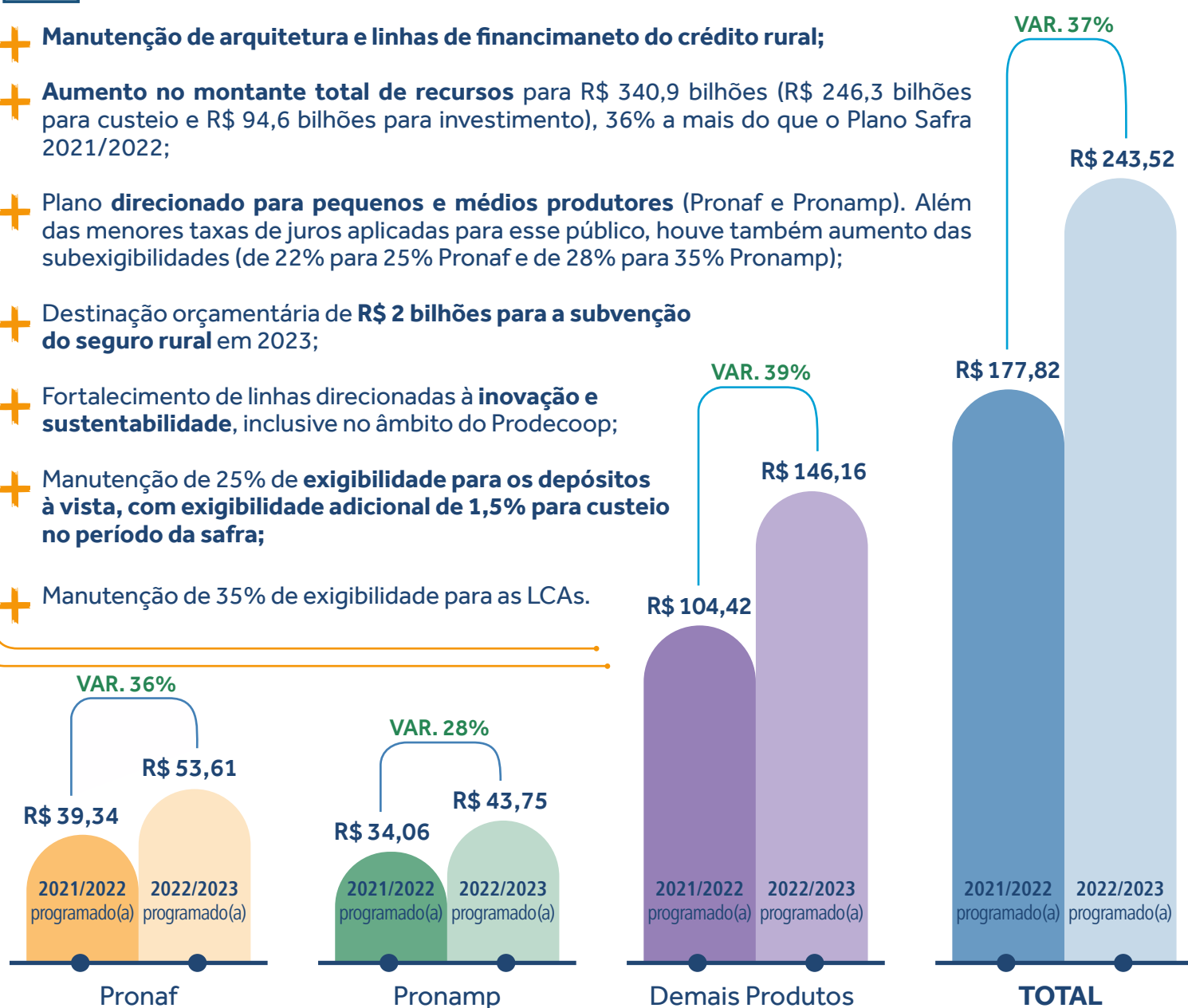

Fonte: Mapa, 2022



TAXA DE JUROS

A taxa de juros também cresceu junto ao aumento na disponibilidade de recursos do **Plano Safra 2022/23**. Houve variação positiva para as taxas de juros de crédito rural, que aumentaram significativamente com relação à safra anterior. As taxas de juros de programas como o Moderfrota, Procap-Agro e Prodecoop tiveram aumento de 4%, 3,5% e 3,5%, respectivamente. Demais produtores rurais tiveram elevação de 4,5 pontos percentuais, enquanto pequenos e médios agricultores tiveram ajuste positivo de até 2 pontos percentuais nas taxas de juros.

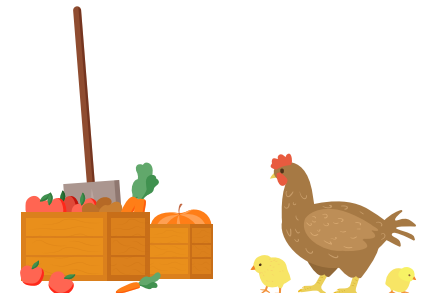

FAIXA DE JUROS DO CRÉDITO RURAL

	 Safr 2021/2022 (% a.a.)	 Safr 2022/2023 (% a.a.)	Var (p.p)
Custeio e comercialização			
Pronaf	3 e 4,5	5 e 6	2 e 1,5
Pronamp	5,5	8	2,5
Demais Produtores	7,5	12	4,5
Investimento			
Moderfrota	8,5	12,5	4
Programa ABC	5,5 e 7	7 e 8,5	1,5 e 1,5
PCA	5,5 e 7	7 e 8,5	1,5 e 1,5
Inovagro	7	10,5	3,5
Pronaf	3 e 4,5	5 e 6	2 e 1,5
Pronamp	6,5	8	1,5
Proirriga	7,5	10,5	3
Moderagro	7,5	10,5	3
Procap - Agro	8	11,5	3,5
Prodecoop	8	11,5	3,5

Fonte: SPA/Mapa, Getec/Ocepar, Elaboração: Assessoria de Comunicação do Sistema Ocergs - Julho de 2022.



PONTOS DE ATENÇÃO:

- + **Aumento da proporção de participação dos recursos livres no Plano**, de 34% na safra passada para 43% nessa safra;
- + **Aumento significativo nas taxas de juros das principais linhas acessadas pelas cooperativas agropecuárias**, saindo de 7,5% a 8% para 11,5% (Funcafé saindo de 7% para 11%);
- + **Manutenção dos limites de crédito** das principais linhas acessadas pelas cooperativas agropecuárias;
- + **Estabelecimento de limite de crédito para o PCA**, em R\$ 50 milhões (até a safra passada era permitido o financiamento de 100% do valor do projeto);
- + **Manutenção do teto de enquadramento da renda bruta dos produtores rurais familiares** em R\$ 500 mil (Pronaf), impactando na DAP/CAF das cooperativas da agricultura familiar;
- + Apesar de divulgados R\$ 2 bilhões direcionados à subvenção do seguro rural, esse **recurso não está garantido**. Nem a LDO nem a LOA estão definidas para 2023;
- + Apesar da manutenção de 35% de exigibilidade para as LCAs, o **subdirecionamento mínimo voltado para o financiamento às taxas livres foi reduzido de 50% para 30%**, e o facultativo para aplicação em títulos e fundos aumentou de 50% para 70%;
- + Apesar da manutenção de 25% de exigibilidade para os depósitos à vista, criou-se um gatilho de **redução para 22,5% a partir de 1º de janeiro de 2024**. Para a exigibilidade adicional de 1,5% para custeio no período da safra, o **saldo remanescente na carteira ao final do período poderá ser transferido para cumprir a exigibilidade de R.O.**, com taxas livres.
- + O **pagamento da equalização de taxas de juros em financiamentos rurais** concedidos no âmbito do Plano Safra 2022/2023 foi autorizado pelo Ministério da Economia através da **Portaria 6.454/22**, publicada no Diário Oficial da União em 19 de julho. Diferentemente do que ocorreu em lançamentos anteriores do Plano Safra, quando o acesso às linhas de financiamento rural foi liberado imediatamente para os produtores, **em 2022 houve um atraso por conta da publicação da respectiva portaria**, o que retardou o início da operacionalização das linhas de financiamento por parte das instituições financeiras.

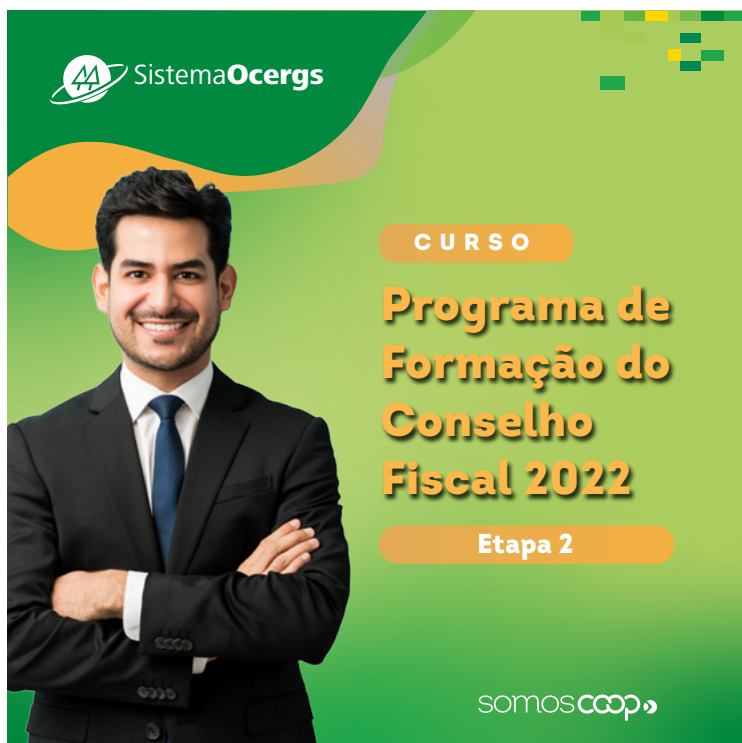

INSCRIÇÕES ABERTAS PARA CAPACITAÇÃO DE CONSELHEIROS FISCAIS

Estão abertas as inscrições para a segunda etapa do **Programa de Formação do Conselho Fiscal**, que abrange quatro turmas para o **Curso Análise das Demonstrações Contábeis e Plano de Trabalho**. A capacitação é promovida pelo Sescop/RS, com realização da Faculdade de Tecnologia do Cooperativismo – Escoop. As aulas serão presenciais e ocorrerão em Santa Rosa, Carlos Barbosa, Teutônia e Porto Alegre. Confira os prazos de inscrições e cronogramas e de realização dos treinamentos em cada cidade:



SANTA ROSA

Inscrições até **10 de agosto**

Realização: **15 de agosto**

Horário: **9h às 16h30**

Link: <https://bit.ly/3v269kO>



CARLOS BARBOSA

Inscrições até **18 de agosto**

Realização: **24 de agosto**

Horário: **9h às 16h30**

Link: <https://bit.ly/3B3QkO9>



TEUTÔNIA

Inscrições até **29 de agosto**

Realização: **2 de setembro**

Horário: **9h às 16h30**

Link: <https://bit.ly/3z1bp9w>



PORTO ALEGRE

Inscrições até **30 de agosto**

Realização: **9 de setembro**

Horário: **9h às 16h30**

Link: <https://bit.ly/3aQ5z2H>

